

Thassos



Thassos er en dejlig grøn ø i det klare, rene og blå Ægæerhav. Øen er dækket af frodige olivenlunde og pinjetræer, og langs kysten er der et utal af vige og bugter. Her findes de skønneste sandstrande, og her kan du finde netop den strand, du altid har drømt om.

Thassos byder ligeledes på utallige små fascinerende bjergbyer og havnebyer med spændende tavernaer. Under de høje platantræer kan du indtage herlige måltider med græsk vin til billige penge med udsigt til de flotte solnedgange eller det pulserende folkeliv på havnen.

© **Ruby Rejser** • Mejlgade 46B • 8000 Århus C

Tlf. 86 15 35 99 • Fax 86 15 96 33 • E-mail: ruby@ruby-rejser.dk • www.ruby-rejser.dk
Cvr. nr. 220498 • Reg. nr. 206 i Rejsegarantifonden

Indholdsfortegnelse

Indholdsfortegnelse	2
Thassos' historie	3
Thassos' geografi.....	3
Infrastruktur	4
Planteliv	4
Dyreliv	5
Vejr og vind.....	6
Transferbussen fra lufthavnen	6
Flycamping og campingpladsen	6
Fælles- og singlerejser, hotel Aloe	8
Hotel-, lejligheds- og husgæster	8
Tavernaer	8
Shopping.....	9
Øen rundt	9
Fastlandet.....	15
Turforslag	16
Sprog.....	19
Links og litteratur	20

Thassos' historie

Gravfund har vist, at Thassos har været beboet siden stenalderen.

Da der engang blev fundet guld på Thassos, fik øens beboere for alvor sat gang i en god økonomisk eksport af både jernmalm, marmor, træ og vin, såvel som guld til Lilleasien, Egypten og Italien. Midlerne brugte de lokale til at opbygge en magtfuld flåde.

Senere blev øen allieret med Athen. Denne aftale blev dog hurtigt afløst af en krig mellem de to, da Athen hindrede Thassos' fortsatte handel med Lilleasien og Egypten. Thassos tabte krigen og blev indlemmet i et styre regeret af Spartanerne. Det betød, at øen blev bombarderet med meget høje skatter, hvilket næsten betød et sammenbrud for øens økonomi. Den økonomiske nedtur fortsatte under et senere makedonsk og senere igen et romersk herredømme.

I det 18. århundrede overtog Tyrkerne herredømmet over øen. Også de krævede umenneskeligt høje skatter af indbyggerne, hvilket gjorde at øens indbyggertal gik fra ca. 8000 til kun 2500.

Øen blev nærmest genoplivet i det 19. århundrede, da Mohammed Ali Pasha af Egypten blev regent over Kavala på fastlandet og Thassos. Ali tillod øboerne at køre deres eget løb helt uden skatter til ham eller andre. Dette var dog en kortvarig frist, da Egypten snart efter udnævnte nye regenter over samme område. Foruden at de indførte de samme gamle høje skatter, plyndrede de også mange af øens naturressourcer.

I 1912 blev øen igen indlemmet som en del af det græske rige. Under anden verdenskrig var øen dog besat af bulgarere og tyskere.

I de sidste år har øen endnu engang fundet guld. Denne gang dog i form af olie, der ligger under havbunden især på den vestlige side af øen. Den store olielomme skulle efter sigende gå ind under Tyrkiske områder. Dette har på ingen måde hjulpet på venskabet mellem øboerne og dermed grækerne og Tyrkiet. To lande der ikke har haft det bedste forhold efter flere blodige krige.

Thassos' geografi

Øen Thassos er den nordligste ø i det ægæiske hav, kun knap 10 km fra fastlandet. Befolkningen er på ca. 14.000 indbyggere. Øen, som er 398 m², er lidt mindre end Bornholm og har en kystlinie på godt 100 km. Vejen rundt langs kysten er ca. 105 km lang.

Øens indre er et bjergmassiv med højder op til 1200 m.o.h. Langs nord- og østkysten går bjergene direkte ud til havet og danner en til tider meget dramatisk klippekyst med små og flotte sandstrande i lagunerne. Vestkysten er venligere, da der mellem havet og bjergene er et fladt forland med frodige olivenlunde. Kysten rundt langs øen består af udstrakte børnevenlige sandstrande med roligt vand.

Takket være øens nærhed til fastlandet er sommerklimaet mildt. Kølig luft fra fastlandets bjerge skaber nordlige vinde (kaldet Vardaen), der forhindrer at sommertemperaturene

kommer op på de højder, der andre steder kan udgøre et problem for mennesker, dyr og planter. På grund af klimaet er der også mange grækere fra bl.a. Thessaloniki på øens campingpladser. Den fugt, Vardaen tilfører, gør at nordøen fremstår langt frodigere end sydøen.

Thassos har ualmindelig meget grundvand. Overalt i olivenlundene ses rørsystemer og pumper, og vandtrykket er stort. Selv i den tørre sensommer er der rigeligt vand til kunstvanding. Drikkevandet på Thassos er i øvrigt velsmagende og rent. Vandet fra bjergene kan også aftappes langs bjergvejene og drikkes.

Endelig har øen tilsyneladende udtømmelige forekomster af meget fin og hvid marmor, hvad der gjort øen økonomisk bedre stillet end mange andre græske øer.

For år tilbage har der også været store forekomster af både jernmalm og kul, som blev udvundet i stor stil. De store huler og mineskakter, som udgravningerne har efterladt, findes stadig, især i området omkring Limenaria.

De lokale på øen lever i dag hovedsagligt af turister, oliefundet, marmordriften, produktionen af oliven og olivenolie, bier og honning, fiskeri samt ouzo- og vinproduktion.

Infrastruktur

Der er yderst gode muligheder for at komme rundt på øen. Fx er det forholdsvis billigt at leje bil. Bemærk at det kan være nødvendigt med en firehjulstrækker de dage, hvor du skal på bjergkørsel. En anden mulighed at komme rundt på er med taxier, som også har rimelige priser. Der kan også lejes cykler, men det er næsten ligeså billigt for en familie at leje en bil i stedet. En sidste mulighed er at tage busserne, der kører øen rundt i begge retninger med afstikkere til bjergbyerne. Busserne er generelt gode til at overholde køreplanerne, og billetterne er til at betale.

Angående penge er der kun banker i Thassos by og Limenaria. Det er yderst sjældent, at der kan betales med kreditkort i butikkerne og på tavernaerne. I stedet kan der hæves i pengeautomaterne, der er placeret i Thassos by, Limenaria, Skala Prinós, Skala Potamia samt Potos. Det er også kun de største af byerne, der har deres eget posthus. Der er til gengæld postkasser fordelt over hele øen.

Planteliv

Naturskoven på Thassos består næsten udelukkende af fyr og er ret artsfattig. Langs nordkysten ses en egentlig blandingskov med platan, ædelgran, eukalyptus, lind, ceder, laurbær, poppel, pinje og kastanie.

Mod syd bliver der mere og mere tørt. Steneg og maki dominerer. Makiens planter er uspiselige for får og geder. De er alle stikkende eller har kraftige smagsstoffer.

Olivenlundene dækker de lavtliggende områder på øen. Hvor der bruges kunstvanding står træerne tæt og mange steder dyrkes forskellige foderplanter imellem dem. Længere op ad bjerget tynder det ud i oliventræerne, og stenegen bliver den talrigeste.

I den nederste olivenlund, som regel mellem hovedvej og kyst, findes blandede marker med vin, appelsin, citron, æble, pære, figen, fersken, granatæble og mandel. I hegn og haver ses brombær og farvestrålende planter som: kyskhedstræ, trompetblomst, pistacienød, akacie, jordbærtræ og passionsblomst.

Flere steder på øen er krydderurterne meget udbredte. Af krydderurter kan nævnes timian, merian, salvie, rosmarin og oregano.

Da øen flere gange har været hærget af større skovbrande er vegetationen flere steder meget lille. Især den sydlige del af øen har været hårdt ramt. I dag spirer det dog ganske stille frem igen, så områderne igen kan blive grønne og frodige.

Dyreliv

Af velkendte pattedyr findes pindsvin, harer og flagermus. Landskildpadder har tidligere været almindelige langs strandene. De ses stadig ofte i bjergene i nærheden af vand/fugtige kløfter. Sumpskildpadden er stadigvæk almindelig i mindre vandløb. Bag det lille skibsværft i Skala Prinosa findes flere arter i en mindre å – de ligger nærmest i lag og vil gerne fodres.

I bjergene og i olivenlundene findes adskillelige arter af slanger.

Slangerne er meget menneskesky og befinder sig oftest, hvor menneskene ikke er. Der er flere forskellige arter, hvoraf de fleste ikke er giftige for mennesker. Hvis du begiver sig på vandring i bjergene eller andre steder, hvor der er højt græs, så husk vandrerstøvler samt en god pind til at slå græsset væk foran jer.

Der er et rigt og varieret fugleliv på øen. Gåsegripen kan stadig ses i bjergene. Slangeørn, dværgørn og vandrefalk er ret almindelige.

Havet omkring øen er rigt. Det kan godt betale sig at investere i et simpelt snorkelsæt, så du kan få del i oplevelsen af en helt anden levende verden, som er meget fascinerende.

Der er såvel eksotiske arter som blæksprutter, søpølser, rokker, flyvefisk, sardiner samt mere hjemlige arter kan ses. Selv på det lave vand ved strandene svømmer små fisk rundt mellem benene på de badende gæster.

Vejr og vind

JAN	FEB	MAR	APR	MAJ	JUN	JUL	AUG	SEP	OKT	NOV	DEC	TEMP (C)
10	10	12	16	20	24	27	27	25	21	16	13	Gennemsnit
8	8	9	14	16	20	22	23	18	15	13	10	Minimum
12	12	13	18	24	28	30	30	28	24	19	16	Maximum

JAN	FEB	MAR	APR	MAJ	JUN	JUL	AUG	SEP	OKT	NOV	DEC	Solskintimer
5	6	7	8	9	10	11	11	9	7	5	4	Gennemsnit

JAN	FEB	MAR	APR	MAJ	JUN	JUL	AUG	SEP	OKT	NOV	DEC	Regn (cm)
35	30	20	6	5	2	0	0	2	15	17	25	Gennemsnit
15	13	11	8	5	1	0	0	1	7	9	15	Dage

Transferbussen fra lufthavnen

I lufthavnen i Kavala vil du blive mødt af repræsentanter for Ruby Rejser. Her vil du få anvist afgangsstedet for bussen til din indkvartering. Busturen vil blive afbrudt af en sejlads på 45 minutter mellem Keramoti og Thassos by.

Transferbusserne vil køre til alle indkvarteringer – enkelte gæster vil måske skulle køre med taxa fra færgeankomsten til Thassos frem til indkvarteringen.

Hjemrejsetidspunktet kan ændres fra det opgivne på rejsebeviset. Det korrekte tidspunkt vil fremgå af vore opslagstavler på din indkvartering.

Bemærk! Hvis du bor på to forskellige indkvarteringer på et to-ugers ophold skal du selv sørge for at transportere dig fra det ene til det andet sted, enten med bus eller taxa.

Afstandene er ikke store mellem indkvarteringerne, så omkostningen hertil er ikke stor.

Flycamping og campingpladsen

Camping Daedalos ejes af Vassilios. Sammen med sin kone og fire børn flytter han selv ned på pladsen, når den begynder at blive fyldt af gæster, for at de kan være en del af fællesskabet og det liv der opstår.

Campingpladsen er aflang, så den følger stranden. Det betyder, at der ikke er nogen pladser, hvor der er langt til vandet. Ved ankomsten til campingpladsen får alle straks anvist deres telt af kontaktpersonen.



Fly-camperne bor alle samlet i den ene ende, hvor der er god skygge under de høje træer. Teltene er alle indrettet med madrasser, myggenet, borde og stole, en kasse med køkkenudstyr og service, gaskomfur og lys foran teltet. Der er to nabolte om et lille køleskab, som er placeret ved et af teltene.

Midt på den langstrakte campingplads ligger indgangen til campingpladsen. Her er en beach volleyball-bane, reception, ejerens sommerbolig og ved siden af ligger campingpladsens sociale centrum. Under et fælles tag ligger købmanden, tavernaen og baren. Dette er stedet, hvor både campister og andre grækere nyder en frappe eller et spil bordfodbold. Her er altid skygge, kolde is og øl samt en afslappet stemning.

Ned mod pladserne ligger en toiletbygning inkl. brusebade, et vaskerum med vaskemaskine og vaske til tøjvask, samt et opvaskerum. Herfra og hen langs med vandet ligger fly-campernes telte.

Mellem teltene og stranden er der et smalt græsstykke med træer i den ene side. Der er et par gynger, vipper, et par brusere til at skylle saltet af sig, en stor fælles grill og mulighed for at spille fx kubb og petanque, som kan lånes af kontaktpersonen. Desuden er der mulighed for at hænge sin medbragte hængekøje op. På stranden står der liggestole til fri afbenyttelse.

Formiddagen efter ankomsten afholder kontaktpersonen, som selv bor på campingpladsen med sin familie, et velkomstmøde med praktiske informationer om campingpladsen, øen og diverse arrangementer. Desuden bliver tilbud om bådtur, arrangementer med tilmeldinger, kubb-turneringer og hjemrejsetidspunkt fra pladsen hængt op på en tavle ved kontaktpersonens telt.

Hos kontaktpersonen finder du også informationsmappen, som er et fælles produkt mellem Ruby Rejser og vore gæster – idet gæsterne løbende kan skrive oplevelser og ideer til de øvrige gæster.



Livet på campingpladsen er først og fremmest afslappende. Børnene kan lege frit rundt på pladsen. Både børn og voksne knytter venskaber, mens de køler sig under de skyggefulde træer eller mens fangsten fra svømmeturen stolt vises frem. Det er op til en selv at styre, hvor meget og hvornår man har lyst at deltage i det fælles liv.

Fælles- og singlerejser, hotel Aloe

Aloe ligger ved den store Golden Beach. Hotellet har 23 værelser, alle med stor balkon. Som fællesarealer finder du den tidligere morgenmadsrestaurant med et lille køkken samt den store tagterrasse. På tagterrassen er der borde og stole, samt det store køkken, hvor vi laver al maden.

Selv om vi rejser på fællesrejser, så indebærer kontrakten med hotellet, at personale gør rent på værelserne, og du vil overtage værelset med opredte senge.

Der vil være rengøring på alle fællesarealerne. Madkoordinatorene har en rengøringsplan slået op.

Der vil være informationsmøde dagen efter ankomsten, tidspunktet oplyses på stedet.

Umiddelbart bag hotellet rejser bjergene sig, med skov helt ind til hotellet. Dette giver store naturområder, hvor de større børn kan lege, mindre børn skal evt. være under opsyn.

Foran hotellet er der en mindre have med græs og træer. Op til haven går en landevej, som man skal krydse for at gå ad en lille vej ned til stranden og havnen. Langs stranden er der tavernaer, cafeer og enkelte små supermarkeder.

Yderligere informationer i informationsmappen på hotellet. Den er et fælles produkt mellem Ruby Rejser og vore gæster – idet gæsterne løbende kan skrive oplevelser og ideer til de øvrige gæster.

Hotel-, lejligheds- og husgæster

Med dine rejseinformationer er der vedlagt yderligere information om din indkvartering. Såfremt du rejser med transferbus, vil du blive afleveret ved din indkvartering – og afhentet igen ved hjemrejsen.

Tavernaer

Smag og behag er som bekendt forskellig. Alligevel er her 3 forslag, som virkelig har hittet ved mange af de sidste års gæster. Et godt tip til at finde de bedste tavernaer, er at vælge de samme, som de lokale selv benytter.

Prøv også en af tavernaerne oppe i de små bjerglandsbyer, hvor der er god stemning, flotte udsigter og lækre lokale retter lavet efter gamle opskrifter.

Vicky

”Er muligvis den bedste taverna på hele øen!” Maden er frisk, veltillavet og at den ligger på stranden med udsigt til de skønneste solnedgange, gør ikke nydelsen mindre. Prøv fx en grillet rødfisk, en græsk salat, hjemmelavet tzatziki og en feta special.

Tavernaen ligger mellem Skala Rachoni og Skala Prinós. Kør fra hovedvejen ved vejen, der går ned ved det store supermarked, og følg skiltene resten af vejen.

Lykos

Ligger en halv kilometer længere nordpå end Vickys, der er beskrevet ovenfor. Her laves god billig græsk mad, der er liv og stemning, og igen er beliggenheden helt i top. Lykos er sandsynligvis den billigste taverna på hele øen.

Pefkospilia

På denne hyggelige taverna, som er den første i den sydligste ende af Pachis Beach (parker på den lille p-plads og gå ned ad stien til tavernaen), serverer de god græsk mad. Der er fx et stort udvalg i fisk eller prøv de fantastiske kolokithokeftedes. Pachis Beach er beliggende ved Skala Rachoni.

Afrodite

Denne taverna, som ligger på strandpromenaden nedenfor Hotel Aloe i Skala Potamia, laver øens bedste pastitsio – den græske udgave af lasagne. Den serveres rygende varm og kan nydes med god udsigt udover Golden Beach.

Shopping

Thassos by har ubestridt det største udvalg af alle varer. De andre byer rundt på øen har et mindre udvalg, men de dækker ofte de basale behov. Øens største supermarked ligger ved hovedvejen mellem Skala Rachoni og Skala Prinós. Prinós afholder øens eneste marked hver mandag formiddag.

Husk på at mange af butikkerne holder siesta i de varme timer efter klokken 12.

Øen rundt

Thassos by (Limenas)

Øens hovedby med ca. 2300 indbyggere er bygget blandt oldtidens ruiner. Blandt turister kaldes byen for Thassos by. Limenas rummer øens administrative kontorer såsom politi, kommune, telefonselskaber og banker. Der findes mange hoteller, tavernaer og efter græske forhold et stort udvalg af butikker herunder især souvenir-butikker, men også diverse specialbutikker.

Limenas kan også fremvise levn fra gammel tid. Rundt i Limenas er der foruden kirker, stadig mure, udhuggede portaler og gamle marmorsøjler, som viser noget af både byens og øens historie.

Ved siden af den gamle fiskerihavn ligger et arkæologisk museum med århundrede gamle fundamenter og søjler i den tilhørende museumsgård. På bjerget over byen ligger et antikt og nyrestaureret amfiteater og rester af et gammelt Akropolis.

Byen dækker sammen med Skala Prinós al færgedrift til og fra øen. Øst for det store færgeleje og ind mod byen ligger et strøg med et væld af tavernaer og forskellige butikker, som især henvender sig til turisterne. Strøget ender ved det gamle færgeleje, hvor forskellige små selskaber tilbyder dagsture ombord på skibe til udsøgte strande og måske med lidt fiskeri undervejs. Det er også her Rubys bådture sejler ud fra på det gamle træskib Victoria. Området omkring strøget og den gamle havn er fyldt af mennesker på de lune sommeraftener.

Rachoni og Skala Rachoni

Vejen fra Limenas mod Skala Rachoni byder både på skønne sandstrande samt flotte udsigter ind mod Limenas. Af sandstrandene kan Nisteri, Pachis Beach og Glifoneri nævnes.

Pachis Beach har store træer helt nede på stranden, hvilket giver en behagelig skygge midt i eftermiddagsheden. Efter Pachis Beach ligger Glifoneri. Denne skønne strand har også god skygge samt sin egen velbesøgte taverna.

Skala Rachoni er en stille by med en lille havn samt nogle mindre hoteller og tavernaer. Når du kører videre syd på fra byen følger et større område med sandstrande og en lang række tavernaer, hvor især fisk fylder meget på menukortet. Det er også her, du finder et af øens største supermarkeder, der er placeret ud til hovedvejen.



Hvis du i stedet følger vejen ind i landet kommer du op til Rachoni og Agios Georgios. To små og idylliske bjerglandsbyer, hvor freden og roen for alvor sænker sig. Bag byerne ligger et marmorbrud, en marmorfabrik, samt nogle bumpede og snørklede bjergveje som leder op forbi en lille lokal kirke, der ligger i en betagende flot lysning mellem de tårnhøje træer. Den 15. august hvert eneste år vandrer de lokale op til kirken, hvor de hylder og ofrer til Jomfru Maria. Bjergvejene kan følges videre op forbi mange forskellige krydderurter på bjergskråningerne til øens næsthøjeste bjerg Tsetsos (1129 m.o.h.), som fungerer som radarstation med en meget lang række af forskellige master. I klart vejr er der fra toppen en fortryllende udsigt over Limenas og nogle af øens største marmorbrud.

Byerne er kendt for deres olivenolie og honning produktion. Det siges, at træerne (sammen med træerne omkring Prinós) er de ældste på øen, og at de ældste træer er mere end 900 år gamle.

Skala Prinós og Prinós

Midt i Skala Prinós by ligger færgelejet med færgerne, der i løbet af dagen sejler til og fra Kavala. Desuden er byen knudepunkt for flere af øens busruter. Byen har et særligt liv pga. alle de gennemrejsende og de hyggelige tavernaer, caféer, pengeautomaten og et par

supermarkeder. I udkanten af byen ved hovedvejen ligger et lille men interessant museum, der fortæller om historien bag øens produktion af olivenolie. På sydsiden af byen er der i området Dasilio en større mængde af små turisthoteller af god kvalitet, flere hyggelige tavernaer samt en god strand. I udkanten ligger byens lille skibsværft, som er en oplevelse, når de trækker store nye skibe på land.

Lidt inde i landet væk fra kysten ligger Prinós. Økonomisk set har byen været et af de vigtigste områder på hele Thassos pga. opdagelsen af olie i havet udfor. Prinós er også kendt for sin vidunderlige olivenolie "Kardiofilio". Derudover afholder byen øens eneste marked hver mandag formiddag. Markedet er samlingspunkt for hele øens befolkning. Prinós har i øvrigt øens eneste rigtige lægehus. Desuden har byen en del specialbutikker fx slagter, fiskehandler og apotek.

Mega Prinós og Mikro Prinós

I bjergene bag Prinós ligger de to små byer Mega og Mikro Prinós også kaldet for Kazaviti, hvilket betyder hus og vin. Byerne var og er stadig kendt for at lave en skøn vin, der nydes afkølet. Disse byer, som blev opbygget i det 17. århundrede, er nogle af de mest traditionelle og gammeldags byer på hele øen. Området omkring byerne er stadig frodigt med mange muligheder for fortsat dyrkning af både druer og forskellige slags krydderurter. I bjergene bag Mikro Prinós ligger klosteret Agiou Panteleimonos, hvor man både kan komme med ned i en lille grotte, hvor du kan drikke vand fra en hellig kilde og se klosterets egen kirke på tættest hold. Der er anlagt en god asfalteret vej, så du kan køre derop i en almindelig bil.

I gamle dage var byerne fyldt af liv pga. pirateriet langs kysterne, mens mange af de flotte gamle stenhuse i dag står tomme, da de lokale siden 1960 er flyttet til andre egne af øen eller fastlandet for at kunne få et arbejde. Hvis du besøger Kazaviti i dag, kan du beundre resterne af den gamle skole, flotte palæer og kirker. Brug en sen eftermiddag på en vandretur i Mega Prinós, og afslut på det idylliske torv, hvor du kan sidde under de imponerende platantræer og nyde en kold kop kaffe (frapé) eller et måltid på en af torvets to tavernaer.

Landevejen op i bjergene er desuden et af de mest befærdede områder med slanger!

Skala Sotiras og Sotiras

I udkanten af Skala Sotiras ligger campingpladsen Daedalos. Hvis du følger den lille vej fra campingpladsen ind mod Skala Sotiras kommer du af bagvejen til byens kirke. Under kirken har man startet en udgravning, hvor du kan se fund, der stammer tilbage fra den tidlige kobber tid. Udgravningen er stoppet og afspærret med et hegn langs fundamentet af kirken, da man er bange for sammenstyrtning. Følg vejen videre omkring hjørnet langs vandet, hvor du kan se byens lille havneleje samt nogle tavernaer. Netop disse tavernaer og barer giver den ellers stille by et helt andet og hyggeligt liv i aften timerne. Inden du forlader byen, bør du købe et brød i den lokale bager, som ligger ved hovedvejen, da de bager noget af det bedste brød på øen.

Hvis du følger vejen op i bjergene, kan du af den snørklede asfalteret vej komme op til Sotiras i 380 meters højde. Landsbyen har bevaret de gamle klassiske huse samt kirken og en

kilde fra 1888 midt på byens torv. Byen er ligesom Mega og Mikro Prinós stadig en uberørt og gammeldags by. Sidst men ikke mindst ligger der på byens torv en kendt og god taverna.

Skala Kallirachis og Kallirachis

Skala Kallirachis er spredt ud langs små 3 km af kysten. Byen er beboet af hovedsageligt fiskere og olivenplukkere. Den sydlige del af byen, kaldet Klisma, er især kendt for sine tavernaer, der tilbereder friske og lækre fiskeretter.

Bjergbyen Kallirachis har umiddelbart ikke meget at byde på. Byen har et museum, hvor man kan se mange af øens gamle skatte samt en række små tavernaer.

Skala Marion og Maries

Skala Maries er havnebyen, hvor mineralerne fra minerne inde i landet blev skibet videre. I dag ligger centrum af byen i en lille bugt med en sandstrand, snævre gader og enkelte hyggelige tavernaer omkring. På sydsiden af byen er der en lille bugt, som er meget børnevenlig med lavt vand meget langt ud. Selve stranden er dog ikke det store, men den er let at komme til, da bilen kan parkeres tæt derved.

Halvvejs oppe af vejen mod bjergbyen Maries ligger munkeklosteret Panagutha fra 1813, som ejes af klosteret Stavronikita. Drej fra til venstre ved vejen, hvor der står "IEPA MONH 500 m". Klosteret er absolut et besøg værd og har åbent 6.30 – 13.00 og 17.00 – 20.00.

Maries, som er bygget i en snæver kløft højt oppe i bjergene, er fin til en lille gåtur. Fra gammel tid var der især minedrift i området, hvilket stadig kan ses i kløften på højre side af landsbyen.

Historierne om byen, som er blevet fundet i tre gamle klostre i området, fortæller hver deres version af byens oprindelse helt tilbage til den byzantinske æra. En historie beretter, at byen fik sit navn, da hele byens befolkning blev slagtet af pirater undtaget to kvinder, der begge hed Maria. En anden og mere kedelig historie fortæller, at det er de mange morbærtræer, der har lagt navn til byen.

Hvis du fortsætter længere op i bjergene i en firehjulstrækker kan du komme til en opdæmmed sø, hvor regnvandet har samlet sig. Følg stien fra grusvejen ned til søen og kravl over stendiget i søens øverste ende. Følg bækken ind i kløften til et hyggeligt vandfald, hvor du kan tage dig en svalende dukkert. Fortsæt (kravl) videre opad langs vandløbet mod to andre og større vandfald i nogle idylliske lysninger.

Husk dog at passe på slangerne, der også krydser disse stier og vandløb!

Vejen kan følges endnu længere op i bjergene, og der er både mulighed for at komme til øens højeste punkt Ipsarion (1206 m.o.h.) og den næsthøjeste tinde Tsetsos (1129 m.o.h.).

Kastro

Denne næsten affolkede bjergby Kastro er blevet bygget på en tinde (450 m.o.h.) midt i hjertet af øen, som de lokale kalder det.

Op af byens gamle kirker fra 1804 ligger en taverna, som bliver bestyret af Kosta. Han låser gerne op til kirken og fortæller mere om kirkens og byens historie. Historien fortæller, at indbyggerne fik godkendelse til at bygge kirken, hvis de kunne gøre det på 40 dage. Stenene som de brugte til at bygge kirken af, blev taget fra byens gamle borg. Bagefter vil han gerne sælge lidt af sin gode hjemmelavede yoghurt med honning og vise sin møntsamling.

Byen er blandt turister også kendt for sin beliggenhed med en fantastisk udsigt og benhuset (hvor du kan se knoglerne af de afdøde) ved byens anden kirke på spidsen af tinden. Nøglen til dette område kan hentes ved Kosta i tavernaen.

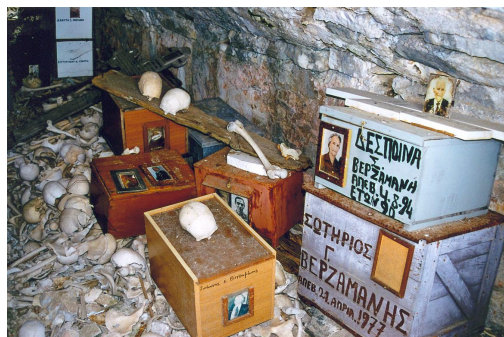

Hvis du tager vejen til højre ud af byen (hvis man kan kalde de første 100 m for vej!) kan du komme ned til et flot vandfald i en mindre lysning. Kør videre ind til midten af øen, hvor seks veje mødes i et kryds midt i ingenting. Her er både vejen til Ipsarion, Maries, Tsetsos og bagvejen til Theologos.

Limenaria

Er øens næststørste by. I sommermånederne er byen fuld af liv pga. det store antal turister i området. Langs strandpromenaden ligger der en lang række tavernaer, barer og hoteller med havudsigt. Desuden er der forskellige souvenirbutikker. Havnen tilbyder bådture med badning, spisning og evt. fiskeri undervejs.

Byen voksede for alvor i starten af det 20. århundrede, da tyskerne fik startet et jernstøberi i byen. Den tidligere administrationsbygning for jernstøberiet troner i dag over havneanlægget. Fra vejen, som fører ud af byen igen, kan du ad en sidevej til højre (efter du har kørt under gangbroen) komme op bag bygningen, hvor der er et større grønt område med mange marmorskulpturer.

På hovedvejen uden for sydsiden af byen, kan du dreje til højre (4 WD anbefales) ved skiltet "Metallia Art Park" og komme ned til en badestrand omkranset af det enorme og faldefærdige jernstøberi. Dette er ligeledes gjort til et grønt område med mange forskellige marmorskulpturer. Herfra fører en gangsti op til toppen af området bag administrationsbygningen.

Potos

Potos har været og er fortsat et større turiststed for flere udenlandske rejseselskaber. Langs de smalle strande og hovedvejen ligger en række forskellige store og små hoteller, tavernaer, barer og souvenirbutikker.

Theologos

Byen er øens gamle hovedstad, men er i modsætning til mange af de andre bjerglandsbyer stadig fuldt beboet. Byen har været og er efter græske forhold en rig by, der også har huset en kendt græsk forfatter (Vasilis Vasilikos). Langs hovedgaden ligger en række tavernaer samt en rigtig skomager, hvor du kan se hele produktionsgangen og købe sommersandaler

og sko. Byen blev i 1979 erklæret for særlig bevaringsværdig af den græske regering, hvilket har betydet, at de lokale ikke må bygge om og restaurere deres huse i større stil.

Astris

Dette sydlige område af øen rummer nogle få hoteller og tavernaer, som alle ligger med udsigt til det uimodståelige hav. Vest for byen ligger den lækre strand Amos Beach. Længere inde i bugten ved byen er vandet helliget til forskellige slags vandsport. På den østlige side af byen ligger klippepoolen Giolla (se under turforslag).

Mellem Astris og Alyki ligger nonneklosteret M. Archangelou, som er bygget på toppen af en stejl klippeside. Mange kvinder kommer fortsat for at leve deres liv i klosteret. Klosteret lever bl.a. af turister, men er alligevel et besøg værd.

Alyki

Alyki er to ting. Først og fremmest så er det en fortryllende smuk bugt med helt turkis blå vand og gamle træskibe, der ligger for anker ude på lidt dybere vand.

Alyki er også et historisk sted. Ude på halvøen af Alyki findes en større arkæologisk udgravning med fund fra midten af det 7. århundrede. Samtidig har halvøen også været centrum for nogle af de første marmor-udgravninger på øen, også tilbage i det 7. århundrede. Efter en skøn badetur, en historisk og kulturel oplevelse kan du indtage et måltid på en af tavernaerne, der omgiver stranden. På grund af de mange turister på dette sted er priserne på mad og drikkevarer selvfølgelig også lidt højere end ellers. Strækningen mellem Alyki og Skala Potamia er øens mest øde og ufrugtbare område.

Kinira

Er navnet på en meget lille landsby med nogle få hoteller. Byen er dog omgivet af nogle fantastiske strande. På sydsiden ligger den vidunderlige store strand Paradise Beach med det krystal blå vand. Stranden er dog efterhånden meget overfyldt med både biler og mennesker. Den nordlige ende af stranden er helliget nudister.

Skala Potamia og Potamia

Skala Potamia er nærmest ensbetydende med den fantastiske sandstrand Golden Beach, som strækker sig helt hen til Chrisi Ammoudia. Byen og stranden er fyldt med lokale og badende turister i sommermånederne. De fleste indbyggere vender tilbage til deres huse i Potamia i vintermånederne.



Lige når du kører ind i Skala Potamias ligger hotel Aloe på din venstre side. Hotellet er hjemsted for gæsterne på fællesrejser.

Potamia er en skøn og idyllisk by med en flot udsigt udover havet. Byen er et fantastisk udgangspunkt for alverdens vandreture op i bjergene fx mod øens tinde Ipsarion. Husene er stort set alle bygget af sten og med tage lavet af træ. Øverst i byen troner to kirker med en fantastisk udsigt. Byen skifter farve i løbet af året. I sommerhalvåret er omgivelserne fuldstændig grønne, mens byen ofte er dækket af sne i vintermånederne.

Den verdensberømte billedkunstner og skulptør Polignotus Vagis (1894-1965) voksede op i bjergbyen Potamia. Han emigrerede som ung til USA, hvor han levede resten af sit liv og altså også vandt stor anerkendelse. Han blev dog begravet i sin fødeby, Potamia. Efter Polignotus Vagis' død blev mange af hans værker givet til byen, der nu har oprettet et museum til glæde for alle os andre.

Panagia og Chrisi Ammoudia

I bjergbyen Panagia har du mulighed for at opleve et bybillede, sådan som det har set ud også for hundrede år siden. På alt nybyggeri er der restriktioner, der bl.a. påpeger, at den samme stil, som de gamle bygninger blev bygget i, skal følges. Det betyder bl.a. at taget skal bygges af skifferplader, der meget sindrigt bliver lagt oven på hinanden, for til sidst at gå op i en spids. På alle gamle bygninger må intet udvendigt ændres.

På byens torv sidder de gamle mænd og iagttager byens liv. Lidt væk fra torvet og opad ses de gamle huse. Rundt mellem de gamle huse findes et utal af vandårer, der sørger for at regnvandet fra de bagvedliggende bjerge bliver ledt ned gennem byen. Mange af vandårerne samles kortvarigt i et bassin på en bagvedliggende plads med idylliske træer med hjerteformede huller samt et par tavernaer. Tæt ved byens torv ligger byens olivenoliefabrik, hvor der er mulighed for at få forklaret, hvordan hele produktionen forløber samt at købe den lokale olivenolie.

Kirken, der også er placeret i den øverste del af byen, er utrolig flot. De to ikoner ved indgangen kyskes for at vise, at man tror på Jomfru Maria. Samtidig med kysset kan man afgive et ønske, som det så er op til Jomfruen at opfylde.

Fra Panagia følges vejen ned til Chrisi Ammoudia, som danner rammen om den anden ende af Golden Beach. Hvis du har lejet en firhjulstrukket, kan du fortsætte videre af bagvejen til idylliske små bugter med det fineste sand og gode snorkelmuligheder. På denne strækning ligger der også en lang række af de hvide marmorbrud.



Fastlandet

Kavala er den største by og havn øst for Thessaloniki. Byen har 60.000 indbyggere og færgeforbindelse med fx Piræus og Samothraki.

Byen fremtræder med en livlig og farverig havn, en ny bydel mod vest og en gammel tyrkisk bydel mod øst. Byen har katedral, en byzantinsk bymur, en højtliggende borg fra det 16. århundrede, museer for arkæologi, kunst og folkløse. Udover besøg i de gamle bygninger er de gamle basarlignende forretningskvarterer en stor oplevelse, specielt sidst på dagen. I borgen er der lejlighedsvis musik- og teaterarrangementer.

Om lørdagen afholder byen et stort marked på havnepladsen, hvorfra der hovedsageligt sælges krydderurter, frugter, grøntsager, oliven samt selvfølgelig tøj og ting til resten af husholdningen.

17 km fra Kavala ligger Philippi (kendt som stedet hvor profeten Paulus sad fængslet) – et stort arkæologisk område med rester fra de første kristne bosiddelser, og amfiteatre, hvor der hver sommer afholdes en teaterfestival. Fra Kavala går busserne dagen igennem til området.



Øst for Kavala ligger ruinerne af Abdera, hvor filosofen Democritus fødtes og grundlagde begrebet demokrati.

Der er også mulighed for at tage på tur i den meget store nationalpark i området omkring udmundingen af floden Nestos. Nationalparken har bl.a. et rigt fugleliv og indtil flere mere sjældne plantearter og fiskearter. Midt inde i deltaet ligger Visitors Center, som kun har åbent om formiddagen. Det vil være et godt udgangspunkt for besøg i området.

55 km nordvest for Kavala ligger en af Europas flotteste drypstenshuler, Alistrati (ca. 20 km sydvest for byen Drama).

Turforslag

Indsamlet fra de sidste års gæster.

Sotiras til Mikro Prinos i 4 WD

Turen er omtalt som vandretur på kortet, som sælges af Ruby Rejsers ansatte. Turen kan også køres i en 4 WD (du får testet dine Paris-Dakar evner). Turen kan køres på ca. 30 minutter. Når du kommer op fra Sotiras, skal du til venstre i det ”store” kryds. Hvis du starter turen i Mikro Prinos skal du dreje til højre ad grusvejen FØR det store hus med det skrå tag, som ligger et par sving før byen (du kommer forbi en gedefarm kort tid efter du er drejet fra hovedvejen). Flot tur, flot udsigt – du skal huske at stoppe bilen og kigge bagud engang imellem. Det er også her at noget af den lokale vin dyrkes.

Vandretur fra Maries til Kastro og retur

Turen varer ca. 4 ½ time, men afsæt en hel dag, da der er masser at se på og opleve både undervejs og i Kastro. Evt. kan du afkorte vandreturen med ca. 1½ time ved at køre bilen 4 – 5 km op ad grusvejen forbi Maries og parkere ved vandingsstedet (der hvor grusvejen krydser floden).

I Kastro er et besøg hos Kosta et ”must”. Her serveres øens bedste hjemmelavede gedeyoghurt med honning. En potte beregnet til 2 personer er dog rigeligt til 4! Ejeren af cafeen bliver svært utilfreds, hvis du ikke spiser op, så nu er du advaret. Kosta fortæller også gerne om resten af byens seværdigheder.

På hjemturen kan evt. gøres holdt ved øens største vandfald – ca. 45 min. Vandring fra Kastro. Der er 6 meters dejlig frisk vandfald i en grotte, hvor der kan bades.

Vandretur fra Maries til Ipsarion og retur

Turen varer ca. 8 timer. Turen er på grus- og jordveje op til Ipsarion, som er øens højeste punkt (1204 m). Ca. 3 km. fra Maries ligger en sø – her kan du fiske og fx klatre ca. 200 m. op langs med floden (på højre side). Der er der små vandfald og pools, hvor der er muligheder for at bade.

På turen op til Ipsarion er der flere gode muligheder for at få fyldt drikkedunkene, så du ikke behøver at slæbe på alt for meget væske hele vejen. Foruden at nyde den enestående udsigt fra toppen af Ipsarion, så husk at skrive dig ind i gæstebogen, som bevis på, at du har været der. Gæstebogen ligger i den gule metalkasse på bjergets top.

På hjemturen kan det anbefales at slutte af med en forfriskning på Marias Cafe på pladsen i Maries, hvor de lokale selv sidder og udreder verdenssituationen.

Bjergtur i 4 WD fra Limenaria til Kastro, Ipsarion og ned over Theologos

Afsæt en hel dag til denne tur, så der er tid til at nyde de fantastiske udsigter undervejs. Kør op ved Limenaria og følg skiltene efter Kastro og Taverna Kosta. Efter besøget i Kastro kan du køre videre ned mod det store vandfald (6 m højt). Parker evt. bilen og gå ned gennem de sidste hårnålesving, hvis det bliver for uoverskueligt. Følg vejen lidt

tilbage og fortsæt mod midten af øen, hvor de seks veje mødes. Følg den midterste vej af dem til højre (den der mindst ligner en vej!).

Vejen her er **meget** bumlet, men der er ingen stejle bjergsider til nogen af siderne, og vejen skal heller ikke følges så længe.

Derefter når du op til den store vej, som fører helt op til Ipsarion, hvor man kan overskue hele øen. Et fantastisk panorama. Følg vejen tilbage til det store kryds og drej

skarpt til venstre. Denne vej, som har en formidabel udsigt op til Kastro på den skarpe klippe, fører gennem nye og smukke dale (undtaget dog strækningen der bruges som losseplads) og ned til Theologos. På denne tur kan du være heldig at iagttage nogle af de større rovfugle, der findes på øen. I Theologos kan du passende nyde din aftensmad med helstegt lam på en af de mange tavernaer. Bagefter går turen hjemad.



Rachoni til Limenas i 4 WD

Varighed ca. 2 timer.

Turen går gennem frodige bjerge med utallige flotte udsigtspunkter. Kør mod Rachoni. Kør forbi første afkørsel, og tag vejen til venstre mod Agios Georgios. Fortsæt 3-400

meter og drej til venstre, hvor vejen svinger. Lige derefter drejes til højre ud af grusstien (der er gult skilt). Herefter passerer du en marmorfabrik og senere et kryds med skilt mod Limenas. Her starter turen op ad bjerget for alvor. Flot udsigt ved Fanos. Derefter en utrolig flot nedkørsel på ret vilde bjergveje. Meget frodigt og mange krydderurter. Efter et stykke tid kommer du til et kryds med 3 veje. Tag sporet skarpt til venstre, som er meget bumlet. Sporet fører ned mod hovedvejen mod Limenas.

Klippepool Giolla

Kør mod Astris og et par kilometer mere sydpå til Hotel Aeria. Følg hovedvejen rundt i svinget forbi hotellet og videre ca. 300 m. Tag sidevejen til højre mod Studios ΣειψηneΣ. Følg sidevejen. Efter ca. ¾ km skal du dreje til venstre. Hvis du er i en almindelig bil, kan du parkere her. Hvis du er i 4 WD kan du køre yderligere ¾ km, hvor du kan parkere ved oliventræerne på højre side. Gå ca. 100 m videre til vejen ender, hvor du kan følge de orange afmærkninger direkte ned mod vandet. Klippepoolen ligger helt nede ved havet (2 m fra havet) og kan først ses, når du er ret tæt på den. En fantastisk perle, hvor du kan nyde solen på de rå klippestykker og blive afkølet i det klare vand i klippepoolen, som er 4 meter dyb. Der er mulighed for at springe i fra 0 og op til ca. 8 meters højde. Der er ingen skygge ved klippepoolen.

Sprog

Hverdags ting

Kalimera	Godmorgen
Kalispera.....	God eftermiddag
Kalinichta.....	Godnat
Yasu	Hej
Andio	Farvel
Efcharisto.....	Tak
Ne.....	Ja
Ochi	Nej
Sighnomi.....	Undskyld
Milate anglika.....	Taler de engelsk?
Parakalo.....	Vær venlig / please
Yammas	Skål

Tallene

Midhen	0
Enas, mia el. ena.....	1
Dhio	2
Tris el. tria	3
Teseris el. tesera.....	4
Pende	5
Eksi.....	6
Efta	7
Ochto	8
Enia.....	9
Dheka	10
Ikosi	20
Peninda.....	50
Ekato.....	100

På taverna (et lille udvalg)

Tzatziki	Behøver vist ingen oversættelse!
Taramosalata.....	Rognsalat
Horiatikisalata.....	Græsk salat med tomat, agurk, oliven, rå løg og fetaost
Kolokithokeftedhes....	Squashfrikadeller

Souvlaki	Grillspyd med okse-, svine- eller lammekød
Paidaki	Lammekotelet
Mussaka	Hakket kød og auberginer med bechamelsauce
Stifado.....	Ragout af fx kanin eller lam
Pastitsio.....	Som mussaka men med makaroni i stedet for auberginer
Sutzukakia	Hakket kød formet som aflange frikadeller evt. med tomatsauce

Når du bestiller fisk, får du lov at komme med i køkkenet, så du selv kan udvælge den du vil have. Der betales ud fra vægt. Serveres ofte uden tilbehør.

Ksifias.....	Sværdfisk
Barbuni	Rød malle, som regnes for en af de bedre fisk
Kalamaraki.....	Hele små friturestegte blæksprutter

Lukumadhes

Den græske udgave af æbleskiver. Købes om aftenen helt lune og nylavede på konditorierne. De serveres typisk i en honninglage drysset med kanel.

Links og litteratur

Lonely Planets "Greece", Lonely Planet Publications Ltd., 2002.

Fuglene ved Middelhavet, Nordisk Forlag, 2004.

Gyldendals Middelhavsflora, Nordisk Forlag, 2000.

Walking on Thassos, af Rose Gruwel m. fl., 2004/2005.

En guide der har et hav af ekstra forslag til flotte vandreture på øen.

Forfatteren kan kontaktes på roos.gr@gmx.net

Walks in Northeast Thasos, af Lance Chilton, Marengo Publications, 2003.

Magasinet SFINX, Om Nordgrækenland, 27. årgang 2004, nr. 2.

<http://www.thassos-island.gr/>

<http://www.thassos-portal.com/>

<http://www.greekisland.co.uk/thassos/thassos.htm>

<http://www.lommerde.demon.nl>

<http://hjem.get2net.dk/ela-ela/oestmakedonien.htm>

<http://dnconsult.co.uk/thassos/>

http://at-rejse-er-at-leve.dk/rejsebeskrivelser/graekenland_thassos_rejsebeskrivelse.htm

<http://www.rejs-og-se.dk/thassos.htm>

http://www.greeka.com/eastern_aegean/thassos/index.htm